

2021

Relatório Anual

O CREN é um centro de referência com reconhecimento internacional na área de educação nutricional e no tratamento da subnutrição e obesidade infantojuvenil.



Centro de Recuperação e Educação Nutricional



DIRETORIA

A atual diretoria do CREN tem mandato até 16 de março de 2024. Seus membros são voluntários e não remunerados. O papel da diretoria do CREN é prover o direcionamento estratégico da instituição a fim de garantir a sustentabilidade financeira do CREN.

Diretor-Presidente

VANEY PAULO FORNAZIERI

Secretário

ISMAR ZITO DO NASCIMENTO FILHO

Primeiro Tesoureiro

GISELA MARIA BERNARDES SOLYMOS

Segundo Tesoureiro

DANIEL FACHIN SOARES

Conselho Fiscal

LUIZ ALBERTO BITTENCOURT MORAIS

Conselho Fiscal

CARLOS HENRIQUE BITTENCOURT MORAIS

Conselho Fiscal

RICARDO PONCIDORO CATTO

Suplente

REGINA HIROMI KAIDA YAMAMOTO

Suplente

FABIANO MATHIAS COSTA MOLINA

Suplente

ALICE TEXEIRA FERREIRA

in memorian

COMITÊ DE GESTÃO

O Comitê de Gestão promove e atua no planejamento estratégico do CREN. O grupo é formado por representantes da diretoria, comitê científico, gerentes executivos e voluntários, que representam institucionalmente a organização.

Coordenador

ANA LYDIA SAWAYA

ANA CLÁUDIA DO NASCIMENTO FERREIRA

GISELA MARIA BERNARDES SOLYMOS

MARIA PAULA DE ALBUQUERQUE

RICARDO PONCIDORO CATTO

VANEY PAULO FORNAZIERI

GERÊNCIA EXECUTIVA

Gerente Geral de Operações

ANA CLÁUDIA DO NASCIMENTO FERREIRA

Administradora Hospitalar com Pós-Graduação em Administração Hoteleira e Docência (Senac) e MBA em Gestão Empresarial (FIA em curso).

Gerente Geral Clínica

MARIA PAULA DE ALBUQUERQUE

Pediatra Nutróloga, Doutora em Ciências (Unifesp).

COMITÊ CIENTÍFICO

ANA LYDIA SAWAYA

Cofundadora do CREN, é professora aposentada titular da Universidade Federal de São Paulo (Unifesp). É doutora e mestre pela Universidade de Cambridge (Inglaterra). Coordena o Grupo de Pesquisa em Nutrição e Pobreza do IEA-USP.

ANA PAULA GROTTI CLEMENTE

Nutricionista formada pela Universidade Estadual Paulista (Unesp), com mestrado e doutorado em Medicina pela Unifesp. É professora adjunta na Universidade Federal de Alagoas (UFAL).

MARIA DO CARMO PINHO FRANCO

Professora Adjunta do Departamento de Fisiologia da Unifesp e membro do NCD Risk Factor Collaboration (NCD-RisC). Graduada em Ciências Biológicas - Modalidade Médica pela Universidade Mogi das Cruzes e mestre e doutora em Farmacologia pela Universidade de São Paulo (ICB-USP).

MARIA PAULA DE ALBUQUERQUE

Gerente Geral Clínica do CREN, é médica formada pela Escola Paulista de Medicina com residência em Pediatria, com área de atuação em Nutrologia pela Sociedade Brasileira de Pediatria e ABRAN. Membro do departamento de Fisiologia da Universidade Federal de São Paulo. Doutora pelo Departamento de Endocrinologia da Escola Paulista de Medicina/Unifesp, membro do grupo de pesquisa "Nutrição e Pobreza" do Instituto de Estudos Avançados da Universidade de São Paulo (IEA/USP).⁷

NASSIB BEZERRA BUENO

Nutricionista formado e com mestrado pela Universidade Federal de Alagoas e doutorado pela Unifesp. Professor na Faculdade de Nutrição da UFAL.

RICARDO SESSO

Professor de Nefrologia da Unifesp, é médico graduado com mestrado e doutorado pela Unifesp, mestrado pela Universidade da Pennsylvania e pós-doutorado pela Johns Hopkins University, EUA.

TELMA MARIA DE MENEZES TOLEDO FLORÊNCIO

Professora da UFAL. Nutricionista com mestrado pela Universidade Federal de Pernambuco, doutora em Ciências Endocrinológicas e pós-doutora em Fisiologia pela Unifesp.

VINÍCIUS JOSÉ BACCIN MARTINS

Fisioterapeuta formado pela Universidade Metodista de SP, com mestrado e doutorado em Ciências pela Unifesp. Professor na Universidade Federal da Paraíba.

EXPEDIENTE

Texto e Edição:

Patrick Virgulino

Fotos:

Acervo CREN

Projeto Gráfico e Diagramação:

Patrick Virgulino

Revisão:

Ana Cláudia do Nascimento Ferreira

Maria Paula Albuquerque

Karoline Bravo

Sônia Bonici

Contato:

comunicacao@cren.org.br

E-mail: comunicacao@cren.org.br

Telefone: (11) 94185-6783

Ramal: 123

Este relatório abrange as atividades de 2021 do CREN e tem periodicidade anual. O presente documento foi divulgado em agosto de 2022 no site: www.cren.org.br.



SUMÁRIO

MISSÃO, OFÍCIO, VALORES E MODELO DE ATUAÇÃO.....	06
CARTA DO PRESIDENTE.....	09
PANORAMA DA MÁ NUTRIÇÃO.....	10
LINHA DO TEMPO.....	13
PRÊMIOS E RECONHECIMENTOS.....	16
INFRAESTRUTURA.....	18
NOSSO TRABALHO.....	21
NOSSA ATUAÇÃO.....	20
ASSISTÊNCIA.....	22
PROJETOS.....	29
PESQUISA E ENSINO.....	35
RESULTADOS.....	36
COMUNICAÇÃO.....	39
CAPTAÇÃO DE RECURSOS.....	43
TRANSPARÊNCIA.....	44
AGRADECIMENTOS.....	47
COMO APOIAR.....	50
SUMÁRIO DE CONTEÚDO GRI.....	51

MISSÃO, OFÍCIO E VALORES

O CREN - Centro de Recuperação e Educação Nutricional é uma associação privada, sem fins econômicos ou lucrativos.

Trata-se de um centro de referência para a promoção da boa nutrição e prevenção, diagnóstico, tratamento, pesquisa e ensino relativos à má nutrição infantojuvenil (subnutrição e obesidade) com foco na população em situação socioeconômica vulnerável.

MISSÃO:

Enfrentar a subnutrição e a obesidade nutrindo corpo, mente e relações para o desenvolvimento integral da pessoa e da família.

OFÍCIO:

Educar, cuidar e nutrir para a vida.

VALORES:

Retidão;
Respeito à pessoa;
Adequação à realidade;
Valorização do repertório;
Fazer com.



MODELO DE ATUAÇÃO





CARTA DO PRESIDENTE

O ano de 2021 se iniciou com grande esperança, ainda que em pandemia, pois com o avanço da ciência e da tecnologia foram disponibilizadas as primeiras vacinas contra a COVID-19 no Brasil. Passo fundamental para o CREN continuar caminhando em direção à retomada das atividades com mais confiança e, certamente, com mais proteção!

No período em que ainda não havia a vacina, muitos familiares e conhecidos, e todos nós, adoeceram ou perderam entes queridos.

No CREN não foi diferente: apesar de todos os cuidados dispensados aos nossos colaboradores, perdemos para a COVID nossa querida diretora pedagógica do semi-internato, Elaine Nagy Cirillo, profissional e amiga querida por todos.

Mesmo com o distanciamento físico imposto nos últimos anos, os profissionais do CREN conseguiram adaptar com excelência suas atividades à nova realidade. Orientaram os pacientes, que muitas vezes ainda não tinham lidado com plataformas de vídeo pelo celular, para que os encontros em grupos pudessem acontecer. Nos encontros virtuais eram realizadas consultas, atividades físicas e oficinas, estimulando a socialização e manutenção do tratamento.

Outro momento especial que marcou esse ano foi a homenagem ao querido Padre Ticão, essencial para a implantação e presença do CREN na comunidade de União de Vila Nova. Desde outubro de 2021, a Unidade de Vila Jacuí passou a se chamar CREN Vila Jacuí Padre Ticão. E mesmo em meio a tantos desafios, o Projeto Cultivando Horizontes foi

reconhecido ficou classificado entre as cinco experiências com maior pontuação do Laboratório de Inovação da Organização Pan-Americana da Saúde/Organização Mundial da Saúde (OPAS/OMS).

O projeto tem objetivo de promover mudanças nos hábitos alimentares, a produção e o consumo consciente, a agricultura familiar urbana, incentivar o consumo de verduras, legumes, frutas e PANCs e entregar alimentos orgânicos às famílias em situação de insegurança familiar.

Continuamos firmes em nosso propósito, incentivando a população a ser vacinada, à disposição da sociedade mais vulnerável e de todos que precisarem do tratamento oferecido pelo CREN.

Por isso, o meu singelo muito obrigado a toda a equipe do CREN, parceiros, financiadores, colaboradores, voluntários e a essas duas pessoas maravilhosas que foram luz de vida em nossa obra!

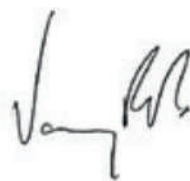

Vaney Fornazieri
Diretor-Presidente do CREN

PANORAMA DA MÁ NUTRIÇÃO

Insegurança alimentar é quando alguém não tem acesso pleno e permanente a alimentos. Hoje, em meio à pandemia, mais da metade da população brasileira está nessa situação, nos mais variados níveis: leve, moderado ou grave. E a insegurança alimentar grave afeta 9% da população – ou seja, 19 milhões de brasileiros estão passando fome. Insegurança alimentar é a condição de não ter acesso pleno e permanente a alimentos. A fome representa sua forma mais grave.

A insegurança alimentar ocorre quando uma pessoa não tem acesso regular e permanente a alimentos. Ela é classificada em três níveis:

LEVE	MODERADA	GRAVE
Incerteza quanto ao acesso a alimentos em um futuro próximo e/ou quando a qualidade da alimentação já está comprometida.	Quantidade insuficiente de alimentos.	Privação no consumo de alimentos e fome.

O TAMANHO DA FOME NO BRASIL

116,8 MILHÕES

É a quantidade de pessoas em insegurança alimentar no Brasil. O número corresponde a mais de duas vezes a população da Argentina.

19,1 MILHÕES

É a quantidade de pessoas passando fome no Brasil. O número corresponde a praticamente a população da Grande São Paulo.

Mapa Geográfico da fome no Brasil

Percentual dos lares em insegurança alimentar grave (**fome**).

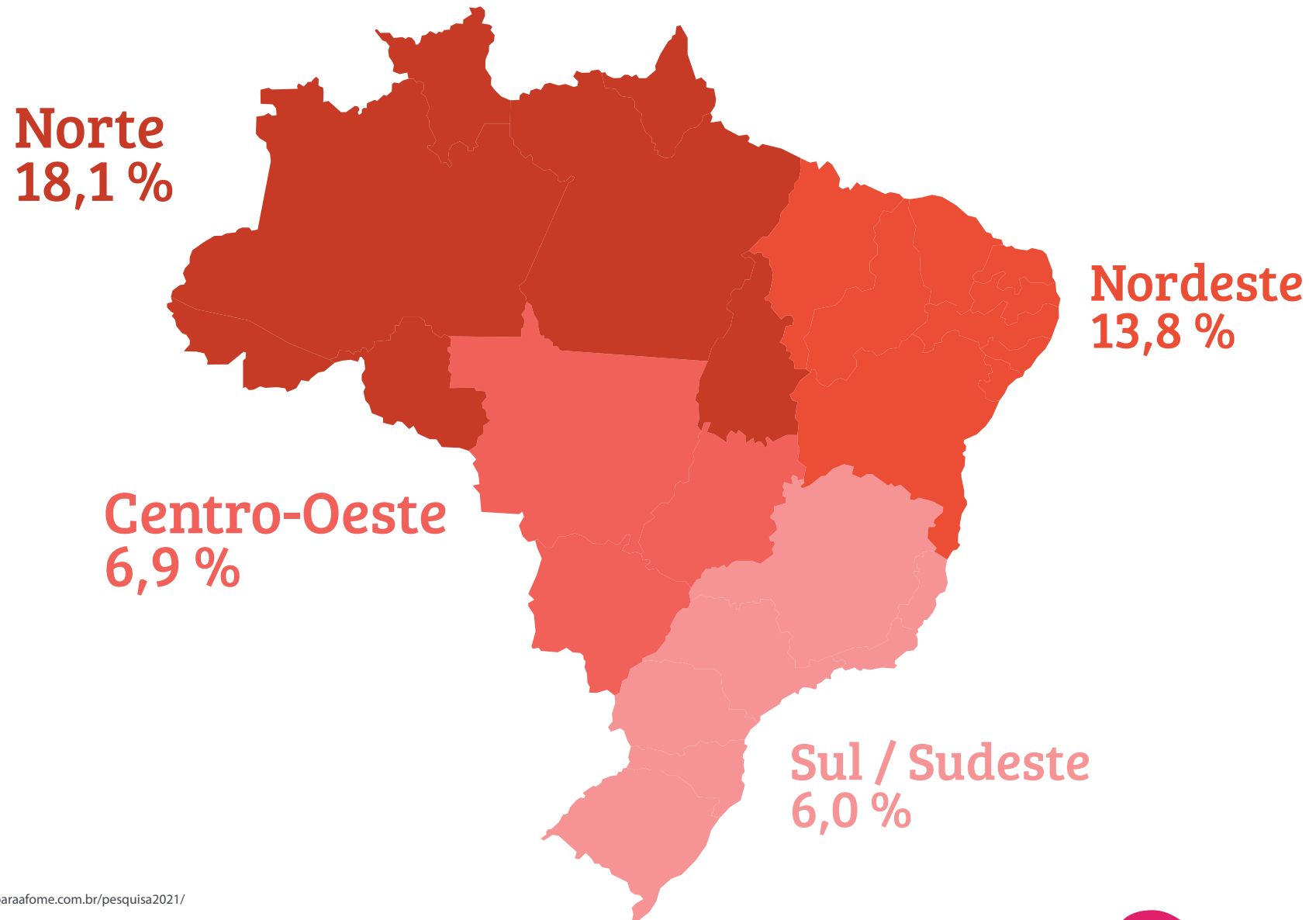



Fontes: ONU, 2015 | Lancet 2015.

LINHA DO TEMPO

1989

- Pesquisa em Favelas - Projeto Favela (Unifesp/EPM) - 2.500 beneficiados indiretos.

1992

- Fundação da Salus - Entidade Mantenedora do CREN.

1993

- Primeira Unidade do CREN - Inauguração da sede de Vila Mariana.

1999

- Início do curso de especialização em parceria com a Unifesp.

2000

- Inauguração da unidade de Projetos;
- Início das assessorias internacionais;
- Aplicação da Metodologia em creches e escolas de São Paulo.

2001

- Início das atividades da equipe de campo avançada em Jundiaí-SP

2002

- Lançamento do portal e manuais sobre a desnutrição no Brasil;
- Início de intervenções em outros estados brasileiros;
- Expansão das Assessorias Internacionais na América Latina e Europa.

2003

- Programa Saúde da Família (PSF) - Início das capacitações de PSF em São Paulo;
- Início das atividades do Grupo de Pesquisa Nutrição e Pobreza, IEA/USP;

2004

- Eu Aprendi, Eu Ensinei - Programa de aplicação da Metodologia do CREN em escolas do ensino médio em Minas Gerais;
- Criação do Conselho Consultivo.

2006

- Inauguração da sede de Vila Jacuí;
- Utilização da Coleção Vencendo a Desnutrição na América Latina.

2007

- Inauguração da primeira unidade de franquia social em Maceió-AL;
- Criação do Comitê Técnico-Científico.

2008

- Expansão das assessorias na África;
- Aplicação da Metodologia em aldeias indígenas de São Paulo.

2011

- Ações no Haiti - Utilização da Coleção Vencendo a Desnutrição no Haiti.

2012

- Ampliação das participações em redes do terceiro setor: Inglaterra, França, Alemanha e Estados Unidos.

2014

- O CREN comemora 21 anos de sua fundação com 3,289 milhões de pessoas beneficiadas indiretamente.

2015

- O CREN participa do Fórum Econômico Mundial em Davos, Suíça;
- Projeto de Segurança Alimentar e Nutricional no Semiárido de Pernambuco.

2016

- Participação no Simpósio sobre Primeira Infância (SPI) no México.
- CREN na Cúpula Mundial de Inovação das Nações Unidas.

2017

- CREN é destaque para o BID (Banco Interamericano de Desenvolvimento) como solução inovadora em Saúde;
- Projeto Experiências que Alimentam.

2018

- O CREN recebe o Selo de ONG Transparente;
- Programa de Capacitação “Cuidar de quem cuida: Primeiros Mil Dias”, desenvolvido e aplicado para profissionais de saúde.

2019

- Primeira Infância – CREN passa a integrar a Comissão de Avaliação do Plano Municipal da Primeira Infância de São Paulo.

2020

- Catalyst 2030 – CREN integra movimento global de empreendedores sociais;
- ODS – CREN, com Cidades Sustentáveis, integra as Câmaras Temáticas Municipais dos ODS;
- CONSEA - CREN é eleito para assento da sociedade civil na Comissão Regional de Segurança Alimentar e Nutricional Sustentável – CRSANS Capital;
- Projeto Cultivando Horizontes: tem a função de promover mudanças nos hábitos alimentares, por meio do incentivo à produção e ao consumo consciente.

- Projeto Experiências que Alimentam II: Que tem por objetivo ampliar e difundir atividades de educação alimentar e nutricional (EAN) nos Ceis's - Centro de Educação Infantil.

2021

- Projeto CREN+Orgânico;
- Expansão do Projeto Experiências Que Alimentam II;
- Projeto Alimentação Sustentável para Crianças de 0 a 24 meses nos Centros de Acolhida para Imigrantes e Refugiados em Boa Vista;
- Workshop Nutrição nos primeiros mil dias: a base para o crescimento da pessoa e do país;

• **Reconhecimento da OPAS:**

O projeto Cultivando Horizontes teve sua relevância reconhecido publicamente pelo Laboratório de Inovação: incentivando a produção, disponibilidade, acesso e consumo de frutas, verduras e legumes de Organização Pan-Americana da Saúde/Saúde Mundial Organização (OPAS/OMS), no Eixo 1: Produção, Armazenamento, Distribuição, Processamento e Comercialização de Frutas, Legumes e Verduras.



PRÊMIOS E RECONHECIMENTOS

1996

- Prêmio Bem Eficiente – Kanitz & Associados: Reconhecimento ao trabalho do CREN e seu desempenho na área de atuação.

1999

- Prêmio Bem Eficiente – Kanitz & Associados

2006

- Unicef - Referência Nacional no combate à desnutrição:
Como reconhecimento aos trabalhos desenvolvidos no Haiti, o Unicef determinou a instituição Referência Nacional para o Tratamento e Prevenção de Desnutrição Infantil.

2007

- Prêmio ODM Brasil - PNUD e Governo Federal:
A premiação reconhece ações, programas e projetos que contribuem efetivamente para o cumprimento dos Objetivos de Desenvolvimento do Milênio.
- Prêmio FIES - Itaú Social:
O Fundo Itaú Excelência Social premia projetos educacionais.

2011

- Prêmio Empreendedor Social - Fundação Schwab e Folha de S. Paulo:
Principal concurso de empreendedorismo socioambiental na América Latina. Prêmio concedido a Gisela Solymos, então gerente geral do CREN.
- Prêmio Betinho de Cidadania e Democracia - Câmara Municipal de SP:
Prêmio concedido a ONGs que desenvolvem projetos de enfrentamento da fome, exclusão, miséria e violência, em prol da cidadania na capital paulista.

2012

- Prêmio Empreendedor Social - EY Brasil & Terco:
Sendo gerente geral do CREN na época, Gisela Solymos foi homenageada como empreendedora social de destaque.

2013

- Finalista no Prêmio Visionaris:
Gisela Solymos foi uma das finalistas da edição, que homenageou empreendedores sociais que alcançaram impacto social com suas ações.

2014

• 2º lugar no Prêmio Projeto Generosidade 2013 - Editora Globo:

Prêmio concedido a ações e exemplos de organizações que fazem e promovem o bem no Brasil.

2017

• BID - Referência de solução de saúde inovadora:

O trabalho do CREN integrou publicação referência do Banco Interamericano de Desenvolvimento, com soluções disruptivas de saúde na América Latina.

2018

• Selo ONG Transparente:

Reconhecimento concedido pelo Instituto Doar, instituição referência para a cultura de doação.

• Selo CEI Amigo do Peito:

Reconhecimento da Prefeitura de São Paulo ao trabalho de incentivo ao aleitamento materno.

• 100 melhores ONGs do Brasil:

Eleito uma das 100 Melhores ONGs do Brasil na segunda edição do Guia Melhores ONGs, uma iniciativa do Instituto Doar e Rede Filantropia.

2021

• Selo Sampa+Rural:

Reconhecimento por ser um parceiro da produção rural de São Paulo, por meio do projeto Cultivando Horizontes.

• Reconhecimento Mais Humanizadas:

O Prêmio foi criado pela Humanizadas para reconhecer bons exemplos de organizações que são as melhores PARA O BRASIL, e não apenas as melhores do Brasil.

• Reconhecimento da OPAS:

O projeto Cultivando Horizontes teve sua relevância reconhecido publicamente pelo Laboratório de Inovação: incentivando a produção, disponibilidade, acesso e consumo de frutas, verduras e legumes de Organização Pan-Americana da Saúde/Saúde Mundial Organização (OPAS/OMS), no Eixo 1: Produção, Armazenamento, Distribuição, Processamento e Comercialização de Frutas, Legumes e Verduras.

INFRAESTRUTURA

Unidades de atendimento do CREN

SÃO PAULO

Em 2021 o CREN manteve duas unidades de atendimento à população na cidade de São Paulo e cinco equipes de atividades comunitárias, As equipes de campo atuaram nas UBSs em 2021 nos distritos da Brasilândia, Cidade Tiradentes, Grajaú, Jardim Ângela e Lajeado.

ENDEREÇOS

CREN VILA MARIANA

Rua das Azaléas, 244, Mirandópolis
São Paulo - SP
CEP 04049-010
Telefone: (11) 3218-2410

CREN VILA JACUÍ PADRE TICÃO

Rua Um, 32, Jd. Matarazzo
São Paulo - SP
CEP 03813-310
Telefone: (11) 3218-2430



NOSSO TRABALHO

O CREN é o centro de referência na cidade de São Paulo, com reconhecida experiência na área de atenção à criança e ao adolescente com má nutrição primária. É a instituição a que as Unidades Básicas de Saúde (UBS) do município de São Paulo recorrem para encaminhar pacientes malnutridos, em suas formas clínicas moderadas e graves.

A metodologia de trabalho do CREN está baseada em uma abordagem integral e interdisciplinar em que o protagonismo das famílias e de todos os atores envolvidos é essencial. O método se comprovou mais eficiente do que abordagens clínicas tradicionais.

NOSSOS RESULTADOS EM 28 ANOS



NOSSA ATUAÇÃO 2021

SEMI-INTERNATO:

Este serviço atende crianças com subnutrição ou obesidade em idade de 0 a 5 anos, 11 meses e 29 dias. As crianças permanecem na instituição de 2ª a 6ª feira, das 7:30 às 17:30 horas, divididas em grupos de acordo com a faixa etária. São oferecidos atendimentos por meio de grupos/oficinas, consultas individuais presenciais e/ou teleatendimentos, além de visitas/atendimentos domiciliares. Cada criança recebe cinco refeições diárias, atendimento pediátrico, nutricional e pedagógico. As famílias contam com suporte de psicólogo e participam de oficinas educativas. O serviço acontece no CREN Vila Jacuí Padre Ticão.

AMBULATÓRIO:

Este serviço atende crianças e adolescentes de 0 a 19 anos, 11 meses e 29 dias e suas famílias por meio de grupos/oficinas, consultas individuais presenciais e/ou teleatendimentos, consultas compartilhadas, além de visitas/atendimentos domiciliares. As atividades do Ambulatório focam no desenvolvimento dos pacientes. São realizadas avaliações nutricionais periódicas, orientações por meio de atendimentos individuais e/ou teleatendimentos de nutricionista, médico, psicólogo e profissional de educação física. Para promover o contato dos pacientes com novos alimentos, são realizadas atividades coletivas de educação nutricional.

ATIVIDADES COMUNITÁRIAS:

Em 2021, o CREN continuou prestando atendimento nutricional em 5 dos distritos mais vulneráveis da cidade de São Paulo. A Equipe de Atividades Comunitárias com esse formato iniciou sua atuação em 2019 considerando o Plano Municipal pela Primeira Infância 2018-2030, em seu Eixo Estratégico IV: Garantir o direito à vida, à saúde e à boa nutrição a gestantes e crianças na primeira infância.

PROJETOS E ASSESSORIAS:

Com o objetivo de disseminar a metodologia do CREN, projetos e assessorias estão condicionados às necessidades das pessoas e dos territórios a serem assistidos.



“Graças a Deus, com a ajuda do CREN meu filho diminuiu a gordura do fígado e hoje ele está maior que eu. Foi a melhor coisa que me aconteceu, através do CREN eu troquei a alimentação dele e de toda a minha família.”

Depoimento: Mãe de um paciente atendido pelo CREN.



ASSISTÊNCIA 2021

O CREN promove atendimento interdisciplinar (com pedagogo, profissional de educação física, nutricionista, pediatra e psicólogo) de forma gratuita e com foco na população em situação socioeconômica vulnerável. Em decorrência da pandemia do novo coronavírus, todos os atendimentos realizados nesse período obedeceram rigorosamente aos protocolos de biossegurança estabelecidos para o enfrentamento da COVID-19.

CONSULTAS DOMICILIARES

Importante ferramenta para o reconhecimento da situação da moradia, dinâmica familiar e de relacionamentos, a visita domiciliar foi um importante recurso do CREN durante o ano de 2021. Durante o período da pandemia, essas visitas tiveram como foco principal atender as famílias que apresentaram insegurança alimentar. Vale ressaltar que visitas/atendimentos domiciliares passaram a ser realizados sem adentrar a residência das famílias atendidas, e com a equipe devidamente paramentada, visando à proteção das famílias e dos profissionais, obedecendo as normas de biossegurança.

2019

■ 389

2020

■ 4.591

2021

■ 4.218

AMBULATÓRIO

São realizadas atividades em grupo como passeios educativos, oficinas de educação nutricional, práticas de atividade física, conforme demanda. No entanto, no período de março até julho de 2021, as atividades presenciais foram suspensas, podendo ocorrer de forma virtual de acordo com normas estabelecidas pela Secretaria Municipal de Saúde (SMS), atendendo os protocolos estabelecidos por decorrência da pandemia da COVID-19.

Compõem a equipe multiprofissional: nutricionistas, pediatras, profissional de educação física e psicólogos.

Em decorrência da pandemia da COVID-19, os atendimentos do CREN seguiram as recomendações da Secretaria Municipal de Saúde (SMS), por meio de suas portarias. Foram realizados atendimentos presenciais, teleatendimentos, visitas/atendimentos domiciliares, grupos presenciais e virtuais. Todas as modalidades obedeceram rigorosamente os protocolos de biossegurança estabelecidos para o enfrentamento da pandemia.

Grupos e Oficinas no Ambulatório

Uma das principais modalidades de assistência do CREN no Ambulatório são os atendimentos em grupos. Esses atendimentos abordam aspectos da alimentação, estilo de vida, atividade física do paciente e sua família, favorecendo o protagonismo juvenil. Em 2021, os grupos presenciais aconteceram até o mês de março. Após este período, os técnicos do CREN, por meio de plataformas digitais, produziram conteúdos exclusivos e informativos, além de eventos virtuais.

Um dos destaques foi a organização da 10ª edição da Corridinha do CREN, um evento aberto e que estimulou a prática de atividade física na comunidade, por meio de interação online.

Com um alcance de 4.309 visualizações, a 10ª Corridinha do CREN foi realizada no dia 17 de outubro, das 09 horas às 15 horas, com transmissões ao vivo no perfil do CREN do Instagram. A equipe propôs oito atividades passíveis de replicação em casa. A ação teve objetivo de incentivar a prática esportiva e promover a aproximação da instituição com a comunidade, bem como o fortalecimento dos vínculos entre a equipe profissional e os pacientes.

Passeios e eventos realizados em 2021:

- Janeiro Feliz;
- Olimpíada da primeira infância;
- Caminhada rosa;
- 10º corridinha CREN;
- Acampa CREN;
- Pedala CREN;
- Almoço de natal;
- Jantar dançante;
- Passeio ao teatro.

Números Ambulatório em 2021



2.867
pacientes
atendidos



8.775
consultas
presenciais



305
cestas
básicas



594
consultas
domiciliares



2.216
famílias
atendidas



5.529
teleconsultas



242
oficinas
e grupos

14.938
total de
atendimentos
do ambulatório

Dados do ambulatório do CREN Vila Mariana e CREN Vila Jacuí Padre Ticão.



SEMI-INTERNATO

As ações do Semi-Internato visam ao desenvolvimento das potencialidades humanas das crianças e de suas famílias para a superação das situações de vulnerabilidade e a garantia de direitos, a partir do conhecimento e fomento do patrimônio e de suas relações sociais.

Por razões de biossegurança, o semi-internato, atendendo às orientações e protocolos da Secretaria Municipal de Educação, SME, iniciou o ano letivo com atendimento presencial para 35% dos matriculados. Para as famílias que não estavam contempladas na modalidade presencial, foram oferecidas participações nas modalidades virtuais.

Em agosto, foi possível oferecer atendimento presencial para 100% das crianças, porém, ainda em momento de pandemia, esse retorno não foi obrigatório, podendo a família optar em continuar em atividade virtual.

A equipe, que integra a rede Amiga da Criança da Fundação Abrinq/-Save the Children, é composta por: nutricionista, pediatra, psicólogo e pedagogos.

O atendimento da equipe técnica também sofreu alterações por conta da pandemia, limitando-se a consultas individuais (presencial/teleatendimento) e visitas domiciliares.

Atividades Pedagógicas

Diante da suspensão das atividades presenciais na unidade, as famílias atendidas pelo semi-internato do CREN contaram com um suporte pedagógico diferenciado. Com a utilização de plataformas digitais, foi possível oferecer orientações à distância que reforçaram o papel da família e a participação de todos no desenvolvimento das crianças.

Tempo em Família

Para superar os desafios do isolamento social, os profissionais fizeram uma aproximação intensa com as famílias atendidas, por meio de aplicativos de conversas, grupos em redes sociais, videochamadas e ligações telefônicas. Durante as interações, a equipe do CREN sempre valorizou o patrimônio de cada família e pôde notar que houve uma melhora na relação entre as crianças e os responsáveis. Em alguns casos, a participação da rotina dos filhos foi experimentada pela primeira vez.

Atividade para todos

Com as interações exclusivamente virtuais, foi necessário adaptar algumas atividades para incluir todos os integrantes da família, levando em consideração as diferentes faixas etárias e diversas situações de vulnerabilidade. A equipe do CREN propôs experiências partindo do que as próprias famílias e crianças apontavam, de modo que o olhar atento e sensível pudesse propiciar o maior aproveitamento das atividades.

Números Semi-Internato em 2021



263
pacientes
atendidos*



1.411
consultas
presenciais



167
cestas
básicas



529
consultas
domiciliares



84
famílias
atendidas



690
teleatendimentos



31.350
refeições
sevidas

2.360
total de
atendimentos
do
semi-internato

* 91 matriculados
172 pacientes com atendimento esporádicos, no modelo ambulatorial



EQUIPE DE ATIVIDADES COMUNITÁRIAS

Desde 2019 por solicitação da Atenção Básica – SMS, foram selecionados 5 distritos (Brasilândia, Cidade Tiradentes, Grajaú, Jardim Ângela e Lajeado) para realização dos atendimentos do CREN nos territórios.

Tais distritos foram pensados considerando o Plano Municipal pela Primeira Infância (PMPI/São Paulo) 2018-2030, em seu Eixo Estratégico IV – Garantir o direito à vida, à saúde e à boa nutrição a gestantes e crianças na primeira infância e o Plano de Metas 2019 – 2020 da Cidade de São Paulo que prioriza o atendimento aos 10 distritos mais vulneráveis.

Em janeiro de 2020, foram elencadas em conjunto com a Atenção Básica, Coordenadorias Regionais de Saúde (CRS's), Supervisões Técnicas de Saúde (STS's) e CREN, as Unidades Básicas de Saúde (UBS's) – Polo CREN. O acompanhamento nos Polos CREN foi direcionado preferencialmente às crianças de 0 a 6 anos em situação de vulnerabilidade social, mas se estendendo aos pacientes de 0 a 19 anos, 11 meses e 29 dias, com algum tipo de má nutrição e/ou com comorbidades. Cada equipe dos Polos CREN foi composto por 2 nutricionista e 1 psicóloga.

Em alguns distritos, considerando a vulnerabilidade das regiões, foi acordado com as STS's atendimento da equipe CREN em mais de uma UBS.

Em 2021, foram realizados atendimentos nas seguintes unidades:

Distrito	UBS – Polo CREN
Brasilândia	UBS Silmarya UBS Jardim Paulistano UBS Jardim Vista Alegre (início em 2021)
Cidade Tiradentes	UBS Cidade Tiradentes I UBS Ferroviários
Grajaú	UBS Shangrilla-Ellus
Jardim Ângela	UBS Parque Novo Santo Amaro
Lajeado	UBS Vila Chabilândia UBS Guaianases II

Números Atividades Comunitárias em 2021



4.822
consultas presenciais



1.898
pacientes atendidos



1.370
cestas básicas



1.619
famílias atendidas



3.095
consultas domiciliares



6.134
teleconsultas

14.051
total de atendimentos das atividades comunitárias



PROJETOS 2021

A equipe de Projetos atuou na área de educação alimentar e nutricional, capacitação de profissionais das áreas da saúde, educação e assistência, conforme a demanda do território ou parceiro. Um dos objetivos dos projetos é contribuir com o enfrentamento da má nutrição.

Experiências que Alimentam II

No segundo ciclo do projeto, em 2021, foi realizada e finalizada a etapa piloto da formação de profissionais da educação infantil em seis CEIs, com a participação de 89 educadores em 4 módulos formativos. Foi realizado o acompanhamento nas unidades com a participação das famílias das crianças matriculadas. Respeitando os protocolos impostos pela pandemia, os encontros aconteceram de forma presencial e virtual. Os temas abordados foram alimentação e nutrição, tendo como foco os aspectos que envolvem hábitos alimentares e familiares, cultura, preparo e práticas culinárias, relações sociais entre outros, sempre pensando em como essas questões caminham junto ao desenvolvimento infantil e às atividades desenvolvidas na escola.

Além disso, o período foi marcado pelo desenvolvimento da ferramenta educativa, jogo para ser utilizado pelos educadores junto aos bebês e crianças de forma interativa e autoral, e do ambiente virtual que busca capilarizar as temáticas abordadas pelo projeto aos educadores e famílias.

Com a parceria da Diretoria Regional de Educação de São Miguel Paulista (DRE- MP), o projeto iniciará a expansão no ano de 2022.

O projeto conta com o apoio da Umane e do Instituto Opy de Saúde.



experiências
que alimentam II



Projeto Sustento à Distância - SAD/SAD São Paulo

A Fundação AVSI (instituição italiana parceira do CREN desde a sua fundação) por meio do Projeto SAD (Sustento à Distância) subsidia parcialmente o tratamento e a recuperação de um grupo de crianças e jovens atendidos no CREN. O projeto conta com financiadores estrangeiros, denominados padrinhos, que mantêm uma relação de compartilhamento de experiências com as crianças e suas atividades anuais, por meio de cartas periódicas. Em 2021, foram beneficiadas 196 crianças e jovens que vivem em situação de vulnerabilidade, vinculados ao CREN em seus territórios de atuação.

Projeto Cuidar+

Patrocinado pelo Grupo RD (Raia Drogasil) e Editora Mol, o projeto consistiu na aquisição de mobiliário, equipamentos e aumento de carga horária para otimização do atendimento pediátrico em ambulatório no CREN Vila Jacuí Padre Ticão, por meio de repasse de parte da receita da venda da revista Sorria, ofertada na rede de lojas Droga Raia.

Com essa parceria de dois anos, ao término, em março de 2021, foi possível contabilizar um total de 297 atendimentos (presenciais, atendimentos/visitas domiciliares e tele consultas) em pediatria, daquela unidade do CREN Vila Jacuí Padre Ticão. Além disso, foi possível a aquisição de material médico hospitalar e equipamentos para adequação do atendimento ambulatorial, promovendo melhora na qualidade do tratamento de todos os pacientes atendidos pelos ambulatórios do CREN.

Cultivando Horizonte

O projeto Cultivando Horizontes tem a função de promover mudanças nos hábitos alimentares, por meio do incentivo à produção e ao consumo consciente. O projeto apresenta, sensibiliza e educa para o consumo de folhosas. Semanalmente realiza a entrega de alimentos orgânicos **in natura**, provenientes da agricultura familiar urbana, a famílias atendidas no CREN, prioritariamente aquelas com crianças de 0 a 6 anos, com subnutrição grave ou moderada e em situação de insegurança alimentar.

Para viabilizar o projeto, o CREN estabeleceu parcerias com agricultores familiares localizados nos territórios de atendimento. Em 2021, o Cultivando Horizontes contou com cinco agricultores familiares urbanos, nos bairros Vila Jacuí (Viveiro Escola), São Mateus (Horta Terezinha e Horta Sebastiana), Campo Limpo (Solano Trindade) e Jardim Ângela (Ângela de Cara Limpa).

Além dos benefícios para as famílias atendidas pelo CREN, como o incentivo ao consumo de frutas, verduras, legumes e PANCs (Plantas Alimentícias Não Convencionais), o projeto também auxiliou no desenvolvimento do agricultor familiar em São Paulo. Essa parceria com a agricultura familiar urbana foi reconhecida com a obtenção do Selo Sampa+Rural, entregue pelo Instituto Kairós, e também pelo laboratório de inovação da OPAS.

No total, foram entregues 4.500 kits para as famílias atendidas pelo CREN em 2021. Os kits são compostos por uma verdura para salada, uma verdura para refogar, um tempero e um tipo de PANC, e a composição dos kits varia de acordo com a sazonalidade e colheita local.



**Cultivando
Horizontes**

Workshop Nutrição nos Primeiros Mil Dias

O Workshop “Nutrição nos Primeiros Mil Dias”: a base para o crescimento da pessoa e do país, realizado pelo CREN, teve como objetivo favorecer a educação permanente de profissionais de saúde (nutricionistas e monitores de saúde) envolvidos na atenção nutricional de gestantes e crianças residentes na região norte do Brasil, na fronteira com a Venezuela.

O principal eixo de desenvolvimento do workshop foi a temática dos primeiros mil dias, período que abrange desde a concepção e gestação até os dois primeiros anos de vida da criança.

O workshop foi composto por quatro módulos, desenvolvidos em encontros síncronos, no formato online, e quatro momentos de atividades assíncronas, realizadas via formulário do Google ou WhatsApp.

Foram 4 encontros, com os seguintes temas:

- Centralidade da pessoa;
- Gestação e Aleitamento Materno;
- Introdução da Alimentação Complementar;
- Vigilância Nutricional e Alimentar.

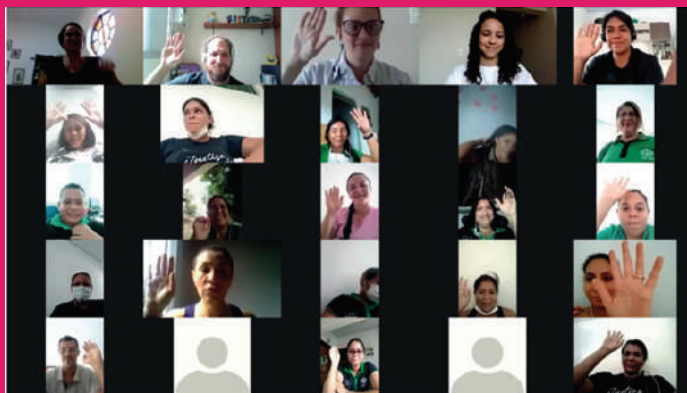

CREN + Orgânico

O CREN compra alimentos orgânicos vindos da agricultura familiar, de assentamentos e comunidades quilombolas para o preparo das refeições servidas às crianças do semi-internato, que é também o CEI CREN.

As crianças aprendem diariamente a importância de uma alimentação saudável, com base em alimentos in natura, e têm a oportunidade de conhecer o alimento em seu estado natural, da forma como são colhidos, até as diferentes receitas que podem ser preparadas, fixando esses ensinamentos.

O CREN é modelo para a cidade de São Paulo no que se refere ao cumprimento da Lei 16140/15, que determina 100% de consumo de alimentos orgânicos ou de base agroecológica na alimentação escolar do município até 2026.

O projeto tem como objetivo:

- Identificar as potencialidades e os desafios do circuito de aquisição de alimentos orgânicos para alimentação escolar;
- Adequar cardápio conforme a produção e sazonalidade, sem prejuízos na oferta nutricional;
- Produzir instrumentos para os demais CEI's auxiliando na execução da lei municipal.



Pedala CREN

Este projeto nasceu com o desejo de implementação de um bicicletário compartilhado na unidade de Vila Jacuí para pacientes e familiares atendidos pelo CREN Vila Jacuí Padre Ticão.

Tal ação visa favorecer o transporte ativo, aumentar a prática de atividade física, potencializar o uso de locais públicos no bairro para prática de atividade física e favorecer o empreendedorismo juvenil qualificando os adolescentes do “Multiplicando Saberes”, grupo de pacientes, na manutenção das bicicletas por meio de parceria com o Instituto Aromeiazero que ofertou vagas para o curso “Viver de Bike” (curso virtual do Aromeiazero, com dois eixos temáticos: mecânica e empreendedorismo), além da doação de cinco bicicletas para compor o bicicletário compartilhado do CREN.

Em 2021 tivemos o nosso primeiro “Pedala CREN”, atividade esta que proporcionou a oportunidade de explorar o território e sua potencialidade.



CREN Digital - Vencendo Distâncias

Com o intuito de fortalecer a atenção ao cuidado com a criança e ao adolescente, com ênfase nos primeiros mil dias e na má nutrição infanto-juvenil, o projeto direcionado a profissionais de saúde, pessoas envolvidas no cuidado e atenção à criança e ao adolescente, alunos de cursos da área da saúde visa o ensino, formação e multiplicação de conhecimentos e metodologia do CREN, em formato digital, teve início o desenvolvimento deste projeto.

Em formato de execução híbrida (vídeo aulas e rodas de conversa em tempo real), tendo como base o livro Perguntas e respostas em nutrição - editora Atheneu, o curso foi dividido em dois módulos: “Nutrição nos primeiros mil dias: avanços e desafios e Desvios nutricionais na infância” e “Adolescência: uma abordagem interdisciplinar”.

Projeto de Captação de Recursos “Sua Nota na Lata”

O programa da Nota Fiscal Paulista faz o repasse de créditos por meio da devolução de parte do ICMS recolhido pelos estabelecimentos comerciais. A ação beneficia organizações sociais como o CREN, além de consumidores cadastrados. O programa incentiva que os cidadãos exijam do estabelecimento o documento fiscal, focando no combate à sonegação.

Em 2021, foram lançadas 513.921 notas/cupons fiscais. Desde 2018, por decisão do governo paulista, além do sistema de cadastramento de notas que são recolhidas pelas urnas das Organizações Não Governamentais (ONGs), os consumidores puderam doar diretamente os cupons fiscais das suas compras para o CREN, por exemplo. Por esse modelo, o CREN teve 9.108 notas doadas por consumidores durante o exercício de 2021.

Todo o recurso captado pelo Programa Nota Fiscal Paulista – NFP, foi utilizado para o custeio de despesas operacionais e administrativas das unidades de atendimento, ou seja, no apoio ao tratamento de

PESQUISA E ENSINO 2021

Abordagem multidisciplinar e interativa na formação de graduandos, estagiários, residentes e pós-graduandos.

Estágios

Em 2021, 49 graduandos de nutrição fizeram estágio obrigatório em uma das unidades do CREN. Foram realizadas parcerias para formação de estudantes na área da saúde para alunos da Universidade de São Paulo (USP), São Camilo, Senac, São Judas Tadeu, Cruzeiro do Sul e Universidade Cidade de São Paulo.

Residência

Em 2021, foram os 09 residentes de nutrição em atendimento ambulatorial em pediatria, alunos da Universidade Federal de São Paulo/UNIFESP e do Instituto de Gastroenterologia de São Paulo/IGESP.

Aulas faculdades e hospitais escolas (residência)

- **16/02/2021** - UNESP/Moçambique
- **07/12/2021** - IGESP- Residência

Lives, seminários e congressos online

- **04/02/2021** - Live SPSP- Fevereiro Safira
- **06/08/2021** - IV Semana da PI - Comissão de Avaliação do PMPI
- **30/09/2021** - XIII Seminário Grupo Nutrição e Pobreza
- **02/12/2021** - I Seminário da USP contra a fome e IA

Entrevistas Em Tv

- **14/03/2021** - Globonews
- **01/11/2021** - Fantástico - Canal aberto GLOBO
- **18/11/2021** - Jornal Nacional - Canal aberto GLOBO

Entrevistas Em Rádio

- **24/11/2021** - Entrevista Rádio Jovem Pan Tupã

Entrevistas Em Revistas

- **01/02/2021** - Revista O Biólogo;
- **04/05/2021**- Marie Claire: O que é insegurança alimentar e por que no Brasil afeta especialmente mulheres?
- **05/07/2021** - Bebê estava gordinho, mas anêmico: desnutrição e excesso de peso em crianças andam juntos na pandemia;
- **17/07/2021** - Insegurança alimentar na primeira infância-um futuro ceifado;
- **06/10/2021** - Investigadores de universidades esta mejorando la calidad de la alimentacion en barrios vulnerables
- **06/12/2021** - Agência Mural de Jornalismo: Os impactos da pandemia e insegurança alimentar nas crianças;
- **15/12/2021** - Folha de São Paulo: Insegurança alimentar durante as férias;
- **17/12/2021** - O São Paulo: ABIA e validade dos produtos.

RESULTADOS EM 2021

A maior conquista de um serviço como o CREN é a promoção da saúde e a manutenção do bem-estar da pessoa atendida em longo prazo. Para isso, é necessário que as famílias modifiquem seus hábitos alimentares, racionalizem suas compras,

recuperem a confiança em si, ampliem sua rede de relacionamentos, aprendam os caminhos para buscar ajuda nas dificuldades e para encontrar os programas e recursos disponíveis.

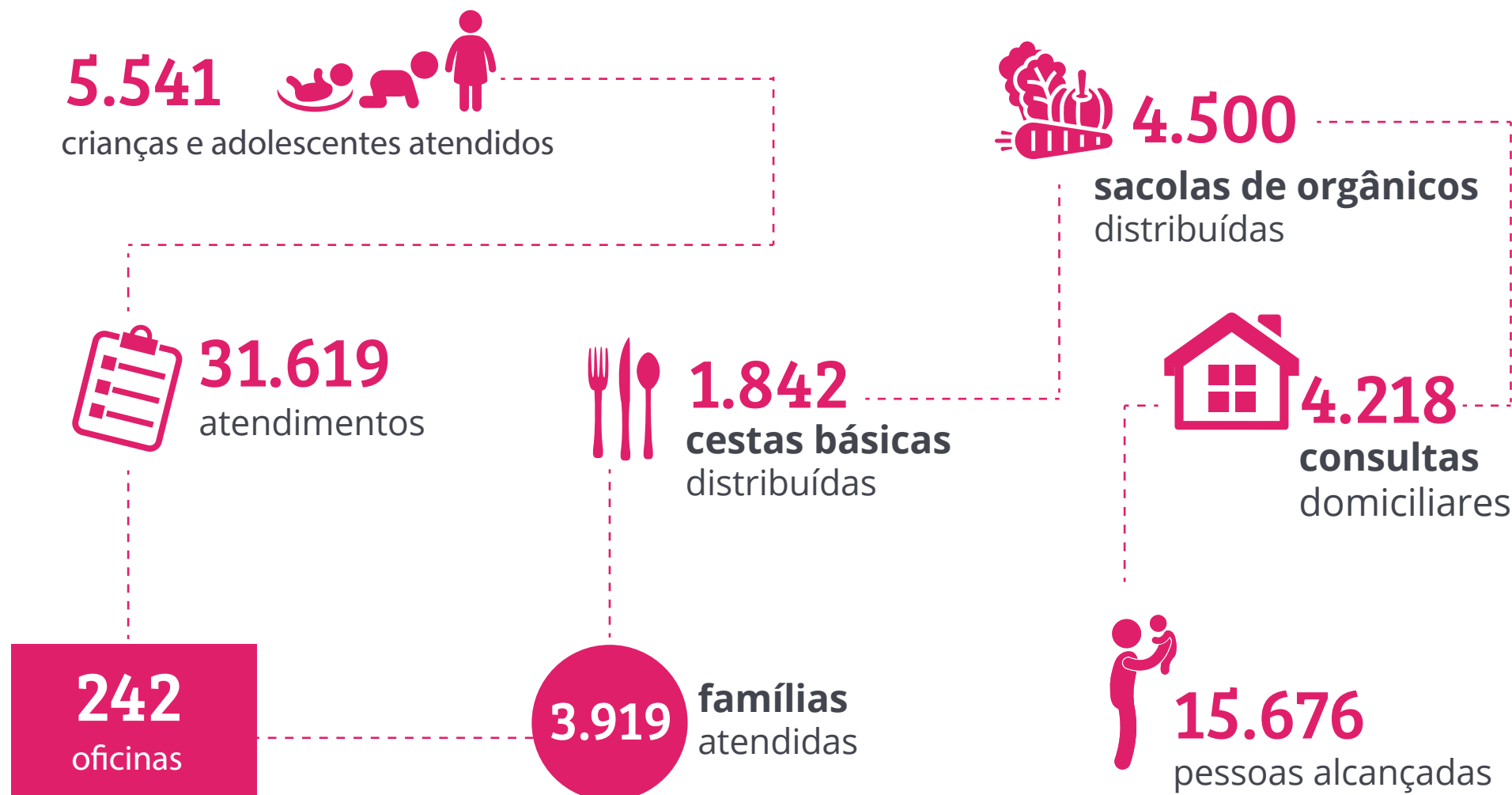

ATENDIMENTOS EM SÃO PAULO

Em 2021, o CREN promoveu o atendimento para 5.541 pacientes na cidade de São Paulo.

Perfil dos Pacientes

total de pacientes: 5.541

Sexo

Masculino



Feminino



Estado Nutricional

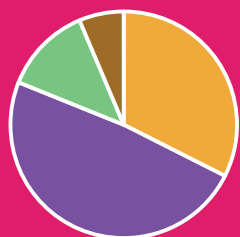

Subnutrição	31,4%
Excesso de Peso	49,6%
Eutrofia	18,6%
Sem Diagnóstico*	0,4%

Faixa Etária

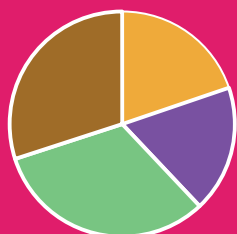

de 0 até 2 anos	20,2%
de 3 até 5 anos	20,2%
de 6 até 10 anos	31,8%
acima de 10 anos	27,8%

* Pacientes sem diagnóstico nutricional, são os que foram atendidos por teleatendimento ou são pacientes resgatados pelo serviço.



PACIENTES POR DISTRITO

20 distritos com mais pacientes atendidos

1. Vila Jacuí	765	●
2. Cidade Tiradentes	523	●
3. Brasilândia	508	●
4. Lajeado	472	●
5. Jardim Ângela	451	●
6. Grajaú	331	●
7. Jabaquara	290	●
8. São Miguel	244	●
9. Guaianases	189	●
10. Sacomã	178	●
11. Itaquera	172	●
12. Jardim Helena	114	●
13. Cursino	83	●
14. Cidade Ademar	83	●
15. Ponte Rasa	82	●
16. Cidade Dutra	66	●
17. Cidade Lider	65	●
18. Ermelino Matarazzo	62	●
19. Saúde	61	●
20. José Bonifácio	60	●

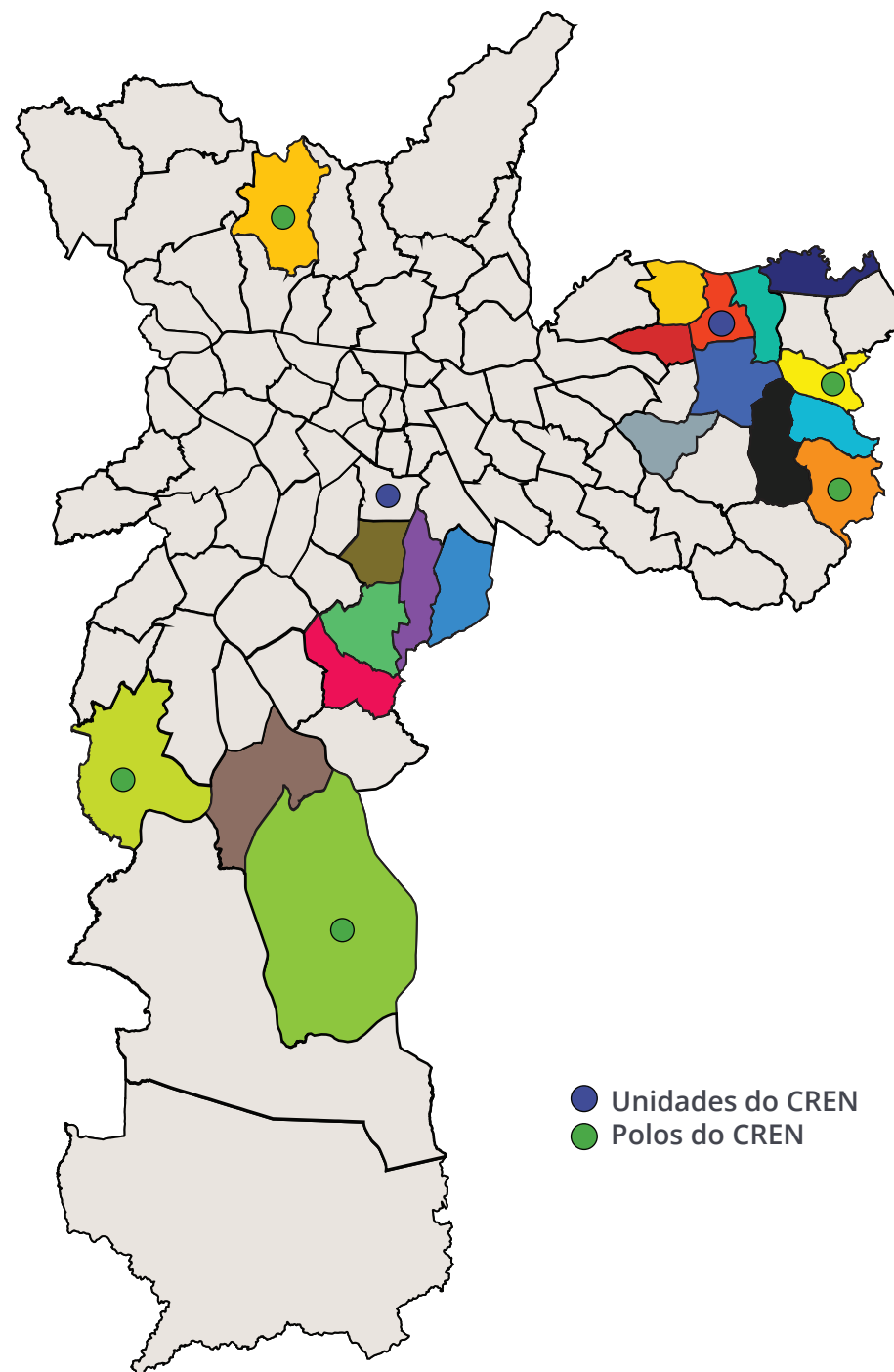

COMUNICAÇÃO

Compartilhar com a sociedade as ações desenvolvidas pelo CREN no combate a desnutrição infantil, esclarecer à população as causas e consequências da má nutrição, mobilizar parceiros institucionais, voluntários e potenciais doadores, e também, promover o fortalecimento e visibilidade da marca CREN e captação de recursos.

Relacionamento com a imprensa

Foram veiculadas 13 matérias que citam o trabalho do CREN em 2021:

- Folha de S. Paulo;
- TV Globo | Globo News;
- BBC;
- UOL Ecoa;
- Marie Claire.

O CREN também participou ou foi tema em cerca de 8 lives* e 1 podcast em 2021.

* Foram contabilizadas apenas as lives que estavam abertas ao público em geral.

Site Institucional (www.cren.org.br)

O site institucional do CREN vem se mostrando uma importante ferramenta de comunicação. Em 2021, foram registrados 27.417 usuários no site, uma pequena variação de -1,43% em relação ao ano anterior (27.815). A equipe de comunicação promoveu nesse ano as campanhas de doação de recursos e a divulgação das ações e novos projetos da instituição.

Produção de Materiais

Nesse ano foram produzidos 8 vídeos de apresentação das áreas e para eventos, e também, foram captadas imagens para depósito do projeto Experiências Que Alimentam II. As áreas e os projetos envolvidos foram:

- Nota Fiscal Paulista;
- Voluntariado;
- CREN+Orgânico;
- Cultivando Horizontes ;
- Captação de Pessoa Física.

Campanhas e Eventos

Algumas campanhas e eventos já aconteceram de forma presencial, mas também tiveram participações virtuais.

Campanhas:

- Dia de Doar: Mês de Doar para Enfrentar a Desnutrição;
- Black Bazar CREN e demais campanhas em datas comemorativas;
- Inauguração do Instagram Bazar;
- E-mail marketing novos leads;

Eventos:

- Pedala CREN;
- Inauguração Placa CREN Vila Jacuí Padre Ticão;
- Caminhada Rosa;
- 10ª Corridinha do CREN.



REDES SOCIAIS



Facebook

185 publicações
57 stories
380.235 de alcance
6.445 seguidores



Instagram

189 publicações
183 stories
355.992 de alcance
3.578 seguidores



TikTok

88.400 de alcance
45 seguidores
268 curtidas



LinkedIn

5 publicações
759 seguidores
1.101 de alcance

CAPTAÇÃO DE RECURSOS

As doações feitas ao CREN contribuem para o restabelecimento da saúde de milhares de crianças e adolescentes, vítimas da má nutrição. Saiba mais como ajudar o CREN na na pág. 48.

Movimento Arredondar

O Movimento Arredondar permite que os clientes das lojas parceiras contribuam para projetos sociais quando aceitam arredondar para cima o valor de suas compras. Por exemplo, se a conta é de R\$17,80, o cliente pode arredondar para R\$18 e destinar R\$0,20 ao Movimento, que repassa a organizações como o CREN. Em 2021, o CREN foi beneficiado por doações feitas em lojas do grupo Pão de Açúcar, Quitanda e na loja online NunuMoves.

Valor Arrecadado: R\$ 29.914,98,00

Bazar CREN

Em 2021, o Bazar CREN foi desafiado a continuar gerando receita livre para apoiar a causa do CREN, mesmo em meio ao cenário de incertezas e intercorrências do impacto da Pandemia conseguimos seguir com o conceito de colocar os 4R's do consumo responsável em ação: REDUZIR, REUTILIZAR, REAPROVEITAR e RECICLAR.

Quem desapega do que não usa mais, dá a oportunidade para outra pessoa contar uma nova história. A proposta é buscar parceiros dos mais variados tipos para nos ajudar e dar continuidade na nossa MISSÃO, OFÍCIO E VALORES.

Saiba mais: www.bazarcren.org.br

Edições: 91

Valor Arrecadado: R\$ 44.284,00,00

O Polen

O CREN tem uma parceria com O Polen, um aplicativo que reverte parte da verba de marketing das lojas online para ONGs. Suas compras no Empório Quatro Estrelas, Organizando com Elas e Boa Lanterna, revertem recursos para o CREN.

Valor Arrecadado: R\$ 1.468,46,00

Sua Nota Na Lata - Nota Fiscal Paulista

O programa da Nota Fiscal Paulista faz o repasse de créditos por meio da devolução de parte do ICMS recolhido pelos estabelecimentos comerciais. A ação beneficia organizações sociais como o CREN, além de consumidores cadastrados. O programa incentiva que os cidadãos exijam do estabelecimento o documento fiscal, focando no combate à sonegação.

Em 2021, o CREN lançou 670.921 notas fiscais. Os recursos foram liberados na conta do CREN e utilizados para o custeio de despesas operacionais da obra filantrópica.

A partir de 2018, por decisão do governo paulista, além do sistema de cadastramento de notas recolhidas pelas urnas das ONGs, os consumidores puderam doar diretamente os cupons fiscais das suas compras para organizações como o CREN, por exemplo.

Todo o recurso foi utilizado para o custeio de despesas operacionais e administrativas das unidades de atendimento, ou seja, no apoio ao tratamento de crianças, adolescentes e suas famílias.

Saiba mais: www.cren.org.br/cpf-na-nota

Valor Arrecadado: R\$ 363.005,20,00*

Notas doadas por CPF: 11.617

Notas cadastradas: 670.921

*** O valor arrecadado corresponde às notas doadas ou cadastradas pelo CREN no ano de 2021.**

DOAÇÕES

CREN contra COVID-19

Durante a pandemia da COVID-19, mais da metade da população brasileira sofreu com algum grau de insegurança alimentar, que é quando as pessoas não têm acesso pleno e permanente a alimentos. Diante desse cenário, o CREN intensificou as visitas domiciliares durante o isolamento social e iniciou uma campanha de entrega cestas básicas para as famílias atendidas, com a oferta de alimentos e produtos de higiene e limpeza. Todos os recursos arrecadados com doações de pessoas físicas oriundas de nossas campanhas, ou por meio de parcerias com empresas e fundações, foram destinados para a compra de alimentos, insumos e logística para a entrega das cestas às famílias assistidas.

Valor Arrecadado: R\$ R\$ 184.938,09*

**Este valor representa o total de recursos doados por meio do site do CREN, conta bancária e doações de pessoas físicas e jurídicas.*

Dia de Doar

Campanha Mês de Doar para enfrentar a desnutrição (03/11/2021 a 01/12/2021.)

Arrecadou o valor de R\$ 1.910,00

Doações Livres

Em agosto foi iniciado um programa de Captação com Indivíduos, acessível pelo site CREN e operado por uma plataforma com meios de pagamento integrados para captação e gestão das doações: <https://www.cren.org.br/donate/>

Nesse período foram arrecadados R\$ 26.345,20.



TRANSPARÊNCIA

O balanço do CREN passa por auditoria externa e independente (Audisa Auditores Associados), que fiscaliza a prestação de contas, bem como o patrimônio da instituição. O documento completo fica disponível no site da instituição.

www.cren.org.br/transparencia

Receitas

2020

R\$ 8.958,859

2021

R\$ 8.703,123

Despesas

2020

R\$ 7.948,902

2021

R\$ 8.648,487

ORIGEM DAS RECEITAS

As receitas do CREN de 2021 foi proveniente de convênios com a Prefeitura de São Paulo, firmados com as secretarias municipais da Saúde e Educação.

Secretaria Municipal da Saúde de São Paulo

R\$ 5.219,044

Secretaria Municipal da Educação de São Paulo

R\$ 1.017,569

Nota Fiscal Paulista (Secretaria da Fazenda)

R\$ 369,381

Doações

R\$ 897,668

Contribuições de Empresas

R\$ 6,916

Bazar

R\$ 44,284

Receitas Financeiras

R\$ 108,856

Voluntariado

R\$ 34,263

Renúncia Fiscal

R\$ 1.005,142

EQUIPE CREN

A equipe do CREN é composta por colaboradores da área técnica, pedagógica, administrativa e de apoio. Ela está distribuída entre as unidades de São Paulo, entre as unidades e o escritório institucional.

Composição*

83 colaboradores

72 mulheres

11 homens

**Composição em 31/12/2021*



Nível de Ensino

- Ensino Fundamental **1**
- Ensino Médio **20**
- Ensino Superior **62**

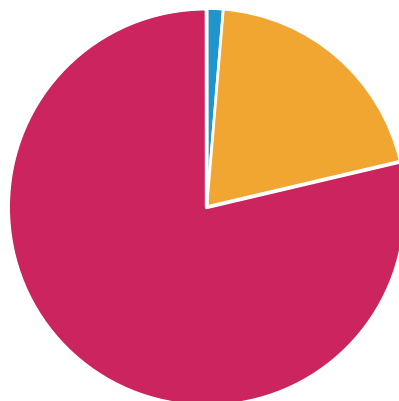

Áreas de Formação

Administração



Ciências da Computação



Comunicação Social



Direito



Educação Artística



Educação Física



Enfermagem



Gestão Financeira



Gestão em Recursos Humanos



Marketing



Medicina



Nutrição



Pedagogia



Psicologia



Radio e TV



EQUIPE CREN EM 2021

Gerência Executiva

Gerente Geral Clínica

Gerente Geral de Operações

Maria Paula de Albuquerque

Ana Cláudia do Nascimento

Coordenação dos Serviço

Coordenadora Administrativo

Coordenadora de Projetos

Coordenadora do Ambulatório

Coordenadora Pedagógica

Diretora Pedagógica

Gerente de Atividades Comunitárias

Gerente de Unidade II

Camila Macedo Soares

Elizabeth Feffermann

Tamiris Silva de Godoy

Amanda Perillo de Carvalho

Patrícia Castro Nogueira

Camila Saraiva do Prado

Léa Regina

Consultoria Institucional

Gestora de Relações Institucionais

Sônia Maria Bonici

Equipe Técnica – CREN Vila Mariana (Unidade de Lotação)

Médica Pediatra

Nutricionista

Psicóloga

Auxiliar Administrativa II

Nutricionista

Nutricionista

Psicóloga

Motorista

Auxiliar Administrativo I

Recepcionista

Nutricionista

Nutricionista

Auxiliar de Serviços Gerais

Auxiliar de Serviços Gerais

Adriana Bajzek Barbosa

Amanda Beatriz Almeida

Aparecida do Santos Coutinho

Danielli Oliveira Barbosa

Érika Miyuki Yariwake

Gabriel Felipe Macedo Oliveira

Giulia de Arruda Maluf

José Roberto Rodriguez

Leonardo Lopes dos Santos

Lideane Gomes da Silva

Marina Soares Guimarães

Mônica Rodrigues Cotrim

Rosana Melo Santos

Vera Lúcia Gomes de Oliveira

Equipe Administrativa Compartilhada – CREN Vila Mariana / Vila Jacuí (Unidade de Lotação CREN Institucional)

Técnico Administrativa I

Técnico Administrativa I

Técnico Administrativa II

Jovem Aprendiz

Auxiliar Administrativa I

Auxiliar Administrativo II

Auxiliar Administrativa II

Auxiliar de Captação de Recurso II

Auxiliar de Captação de Recurso II

Auxiliar Administrativo II

Analista Administrativa

Aline Lopes Fudaba

Darlene de Jesus Pequim

Gislei Alves Duarte

Henrique da Silva Santos

Karen Costa Monte

Leonardo Cedro Mendes

Lucikarla dos Santos Soares

Mariana Viana Franco

Natali Oliveira de Araújo Freitas

Tatiane Mendes Gomes

Vanda Lucia Macedo Da Silva

Equipe Técnica, Administrativa e Apoio (Unidade de Lotação Cren Institucional)

Auxiliar de Captação de Recurso I

Assistente de Captação de Recursos

Nutricionista

Educador Social

Analista de Comunicação

Analista de Comunicação Jr

Nutricionista

Auxiliar Administrativa II

Nutricionista

Auxiliar de Captação de Recurso I

Aline Gonçalves Ferreira dos Santos

Andreia Fabiano Gonçalves

Bianca de Melo Guedes

Cintia de Jesus Andrade Santos

Cintia Mirie Kadowaki

Giovanna Brandão de Oliveira

Livia de Campos Martins

Sarah Caroline Crispim dos Santos

Vanessa Medeiros Acras

Zucleide Pereira de Araújo

Equipe Técnica e Administrativa – CREN Vila Jacuí (Unidade de Lotação)

Nutricionista	Adolfo Mendonça
Professora	Adriana Cristina N. P. Tavares da Silva
Recepcionista	Agatha Gabrieli da Cruz de Lima
Auxiliar de Serviços Gerais	Alice Lima Moreira Rocha
Professora	Aline Albuquerque de Sousa
Auxiliar de Serviços Gerais	Ana Lucia da Silva
Professora	Ana Lúcia Furtuoso da Silva
Professora	Andréia da Rocha Catai
Professora	Andreza Mayara Freire de Sousa
Psicóloga	Aparecida Tatiane de Almeida Carneiro
Nutricionista	Ariadnes Silva
Psicólogo	Bernardo Teixeira Cury
Educador Físico	Caio Dervage da Silva
Professora	Celina Coelho Pena
Professora	Cláudia da Costa Soares
Psicóloga	Driely Neves de Oliveira
Professora	Eliana de Oliveira Lavras
Auxiliar de Serviços Gerais	Elisete Vieira dos Santos Ramos
Auxiliar Administrativa II	Hilbetania Tavares de Sousa Melo
Nutricionista	Hinayara Rodrigues Da Silva
Analista de Dados	Humberto Miguel da Silva
Nutricionista	Jordana de Abreu Costa
Nutricionista	Julia Gabriela da Rocha
Recepcionista	Laiane Oliveira Santos
Médico Pediatra	Leandro Dimasi Buck
Nutricionista	Marcela Menah de Sousa Lima
Professora	Maria Joselaine Coelho
Nutricionista	Mariana Ravagnolli
Nutricionista	Paola Micheloni Elvira Ibelli
Diretora Pedagógica	Patrícia Castro Nogueira
Psicóloga	Paula Freire Alves da Cunha
Professora	Regina de Oliveira Santana
Auxiliar Administrativa II	Rosemeire Gama dos Reis
Motorista	Sérgio Cassas Laurito
Cozinheira	Sonia Suely Santana Amando
Médica Pediatra	Thaiane da Silva Gonçalves
Auxiliar Administrativa II	Vanessa da Rocha Silva
Auxiliar de Serviços Gerais	Zuleide Pereira de Araújo



AGRADECIMENTOS

A nossa receita de esperança ganha muito mais sentido com a ajuda de cada um dos nossos parceiros!

Convênios

Secretaria Municipal da Saúde
Secretaria Municipal da Educação

Patrocínio de Projetos

AVSI	Editora Mol
BrazilFoundation	Unicef
Droga Raia	Umane
Instituto Opy	

Programas de Incentivo à Doação

Secretaria da Fazenda	O Polen
Benevity Causes	Movimento Arredondar

Parceria Institucional

Atados	BMA Advogados
IEA-USP	Instituto Desiderata
Meiga Comunicação	Novos Urbanos
PonteAponte	Paróquia São Francisco de Assis - SP
Sebrae	DRE São Miguel Paulista

Universidades Parceiras

Cruzeiro do Sul	Unimes
São Camilo	Uninove
São Judas Tadeu	UNIP
SENAC	Universidade Federal de Alfenas
UFAL	Universidade Federal de Viçosa

Apoio e Doações

Ação Nutrição Solidária
Alfa Real Consultoria e Corretagem de Seguros
Associação dos Moradores do Jd. Novo Horizonte – Jundiaí/SP
Aventura de Construir
Boehringer Ingelheim
Banco Sofisa
Camil
Cáritas Diocesana de Jundiaí
Casa da Fonte
Ceagesp
EcoRodovias
Fundação Antonio Antonieta Cintra Gordinho – FAACG
Fundação Maria Cecília Souto Vidigal
Global Academy Foundation – GAF
Google LLC
Grupo Pão de Açúcar
Guaru Sucos Polpas de Frutas
LM&Companhia
Nunu Moves
Paróquia Santa Rita de Cássia – São Paulo
Quality Soluções em Alimentação e Serviços
Quitanda
Seepix
Sesc - Mesa Brasil
Sesc Itaquera
Sompo Seguros
Toy Formaturas

Redes e Grupos de Trabalho

Catalyst 2030
CdO – Companhia das Obras
Fórum União de Vila Nova
GEATS (Grupo de Excelência em Administração do Terceiro Setor - CRA/SP)
GT Criança e Adolescente (Rede Nossa São Paulo)
GT Primeira Infância (Câmara Municipal de São Paulo)
MACF - NFP
Movimento Força FunCAAd (Movimento de Apoio aos Fundos da Criança e do Adolescente)
Movimento Conexão Captadoras
Movimento por uma Cultura de Doação
Rede AVSI América Latina e Caribe
Rede Nossas Crianças (Fundação ABRINC)
Rede de Proteção do Jardim Lapena
Rede de Proteção de União de Vila Nova
Rede Nacional Primeira Infância

DOADORES

Adenildo Souza
Alejandro Dos Santos Rodriguez Maldonado
Aline Carvalho Dos Santos
Ana Luiza Mahlmeister
Armando Zoboli Filho
Bruno Santos
Caio Passos
Camila Carmo
Carlos Alberto
Carmelita De Carvalho
Cassia Maria Silva Rinaldelli
Celia Maria Ronzani
Clara Aparecida Castro De Moraz
Cosme Sousa De Jesus
Cristiane Duarte
Cristina Maria Chiappa
Daniela Maria Salles Sellmer
Daniela Saraiva Dos Santos
Elder Gonçalves Dos Santos
Fabio Arruda Lelli
Flavia Lang Revkolevsky
Gabriel Gonçalves Formario
Giovanna Brandão De Oliveira
Gisela M B Solymos
José Roberto Cury
Leandro Matheus
Leonardo Tadashi Kamaura
Luciana Pereira De Souza
Luciene Freitas
Lucila Sartori
Luiz Alberto B Morais
Luiz Eugenio Araujo De Moraes Mello
Maria Aparecida Junqueira
Maria De La Ó Ramallo Veríssimo
Mariana Viana Franco
Mariangela Belfiore
Marta Regina Pereira Poitt
Milena Nardocci Fusco
Miriam Izabel Simões Ollertz

Monica Inez Elias Jorge
Murilo Fonseca
Olimar Pereira De Oliveira
Paula Ferraz De Mattos Barroso
Paula H Barrozo
Paróquia Santa Rita
Pedro Bernardes Solymos
Ricardo Borges Da Silva
Rodolfo Luna
Roseli Alves Ferreira
Rosines Martini
Sandra Lucia Durão
Safa Uchoa Morandi
Selma Segawa
Sônia Maria Bonici
Stella Correia Bonici
Taiz Gadotti
Vaney Paulo Fornazieri
Vinicius Afonso De Barros Araujo



VOLUNTÁRIOS

Em 2021, o CREN recebeu o apoio de 56 voluntários que totalizaram mais de **2.268** horas doadas para a instituição.

Andréa Van Tol Tannenbaum
Ana Carolina Bezerra Alves
Ana Carolina Pacheco
Ana Lydia Sawaya
Ana Maria Froede
Ana Paula Paladini
Ana Paula Grotti Clemente
Andréa Veiga Siqueira
Charles Joe Rosenburst
Daniel Fachin Soares
Debora Santana Pereira
Elaine Cristina Da Silva
Elizabeth Mendes
Erick Gabriel Da Silva Oliveira
Evellyn Gama Dos Reis
Fernando Barreto
Francisco Antonio
Gabriela Poit
Gabriela Ribeiro Dias
Gabiella Marcomini Aguiar Pereira
Geovana Rodrigues Paulino Dos Santos
Gilvaneide
Gisela Maria Bernardes Solymos
Gustavo Salazar
Ismar Zito Do Nascimento
Jackeline Felip Murila
Joelli Ponteli
Josefa Magnolia De Sousa Silva
Lara De Souza Medeiros Rodrigues
Leticia Silva Holevegem De Almeida
Luana Lacerda Passos Da Silva
Lucas Furio Melara
Lucélia Leal

Maíra Silva Conde Fernandes
Maria Do Carmo Pinho Franco
Mayara Natsuki Shikasho
Mychelly Alves De Oliveira
Nassib Bezerra Bueno
Natalia Coelho
Otavio Serra
Paula Fernanda De Lima Pastore
Paulo Afro
Priscila Ré Neves
Priscilla Cezar
Rafaela Alves Da Silva
Ricardo Poncodoro Catto
Ricardo Sesso
Rita De Cassia Mansor
Suellen Ricardo
Tatiane Cristina Selingardi
Telma Maria De Menezes
Thabata Sousa Dos Santos Araújo
Thaís Freire De Almeida
Vanessa Da Rocha Silva
Vaney Paulo Fornazieri
Vinícius José Baccin Martins



COMO AJUDAR

O CREN é uma instituição sem fins lucrativos e que depende da adesão das pessoas para se manter e crescer a oferta de seus serviços. Veja como você pode ajudar:

Doação Direta

Ao fazer uma doação, você contribui para nutrir vidas.

Para doar: www.cren.org.br/donate/

Nota Fiscal Paulista

O CREN é umas das instituições beneficiadas pelo resgate de créditos da Nota Fiscal Paulista. Agora, os próprios consumidores podem doar os cupons para o CREN, seja pelo aplicativo para celular, pelo site do Programa, ou fazendo o cadastro para doação automática. Assim, toda nota fiscal com o seu CPF gera créditos para o CREN.

Saiba mais: www.cren.org.br/cpf-na-nota

Arredondar

O CREN é uma das instituições selecionadas pelo Movimento Arredondar para receber as doações feitas nas lojas do Pão de Açúcar e Quitanda. A cada compra, o cliente pode arredondar o valor total e essa diferença é doada para o CREN. E a marca de roupas esportivas Nunu Moves reverte 1% do resultado das vendas às organizações apoiadas, dentre elas o CREN.

SUMÁRIO GRI

O Relatório Anual CREN 2021 faz referência ao conteúdo da norma GRI 102: Conteúdos Gerais 2016. Abaixo estão listados os conteúdos utilizados como referência e as páginas onde se encontram as informações.

GRI 102: Conteúdos Gerais

1. Perfil organizacional

102-1	Nome da organização	pág. 06
102-2	Atividades, marcas, produtos e serviços	pág. 19-20
102-3	Localização da sede da organização	pág. 18
102-4	Local de operações	pág. 06-18
102-5	Natureza da propriedade e forma jurídica	pág. 06
102-6	Mercados atendidos	pág. 20-36
102-7	Porte da organização	pág. 34-35; 41-42
102-10	Mudanças significativas na organização e em sua cadeia de fornecedores	pág. 18-27

2. Estratégia

102-14	Declaração do mais alto executivo	pág. 09
--------	-----------------------------------	---------

3. Ética e integridade

102-16	Valores, princípios, normas e códigos de comportamento	pág. 06
--------	--	---------

4. Governança

102-18	Estrutura de governança	pág. 02-03
--------	-------------------------	------------

5. Engajamento de stakeholders

102-40	Lista de grupos de stakeholders	pág. 02-03; 45-46
--------	---------------------------------	-------------------

6. Prática de Relato

102-45	Entidades incluídas nas demonstrações financeiras consolidadas	pág. 41
102-50	Período coberto pelo relatório	pág. 04
102-51	Data do relatório mais recente	pág. 04
102-52	Ciclo de emissão de relatórios	pág. 04
102-53	Contato para perguntas sobre o relatório	pág. 04
102-55	Sumário de conteúdo da GRI	pág. 49







Centro de Recuperação e Educação Nutricional

www.cren.org.br

Nossas redes:     | cren.org.br